

GUIDE DE DEPLOIEMENT - SPC

Sage BI Reporting

Sage

Table des Matières

Sage BI Reporting	1
Introduction	3
Prérequis à Sage BI Reporting Déploiement	3
Installation de Sage BI Reporting Déploiement	3
Sage BI Reporting Déploiement	4
Ajout des tables référentielles.....	4
Interface de connexion.....	4
Définir le mot de passe du compte Admin	5
Renseigner la licence.....	5
Interface principale.....	6
1. Les options de la barre de Menu	6
2. Etape 1 : Connexion	7
3. Etape 2 : Bases	7
4. Etape 3 : Déploiement	7

Introduction

Cette documentation vous permet d'appréhender une utilisation avancée de l'outil Sage BI Reporting-Déploiement sous un environnement Sage Partner Cloud.

La documentation décrit le process de déploiement des connecteurs standards Sage Azure.

Prérequis à Sage BI Reporting Déploiement

Important! Il est de la responsabilité de chaque utilisateur de s'assurer que la version qu'il utilise est à jour.

Sage BI Reporting Déploiement est l'outil de déploiement des connecteurs standards Sage BI Reporting. Les prérequis à l'installation sont :

- Le Framework .NET 4.5 full.
- Une connexion internet pour mise à jour du logiciel
- Détenir la chaîne de connexion cryptée SPC fournie par Sage

Installation de Sage BI Reporting Déploiement

Vous avez normalement déjà installé Sage BI Reporting sur un premier poste avec l'outil de déploiement.

Si ce n'est pas le cas, vous pouvez installer l'outil de déploiement en téléchargeant le setup Sage BI Reporting à partir de votre espace My Sage. Lors de l'installation, cochez l'option Outil de déploiement.

Important ! Nous vous conseillons de vous reporter au [guide de démarrage](#) pour réaliser la première installation.

Sage BI Reporting Déploiement

Ajout des tables référentielles

Sur le poste où vous l'avez installé, lancez Sage BI Reporting Déploiement.

Interface de connexion

Cliquez sur Sage SPC puis indiquez la chaîne de connexion chiffrée SPC fournie par Sage.

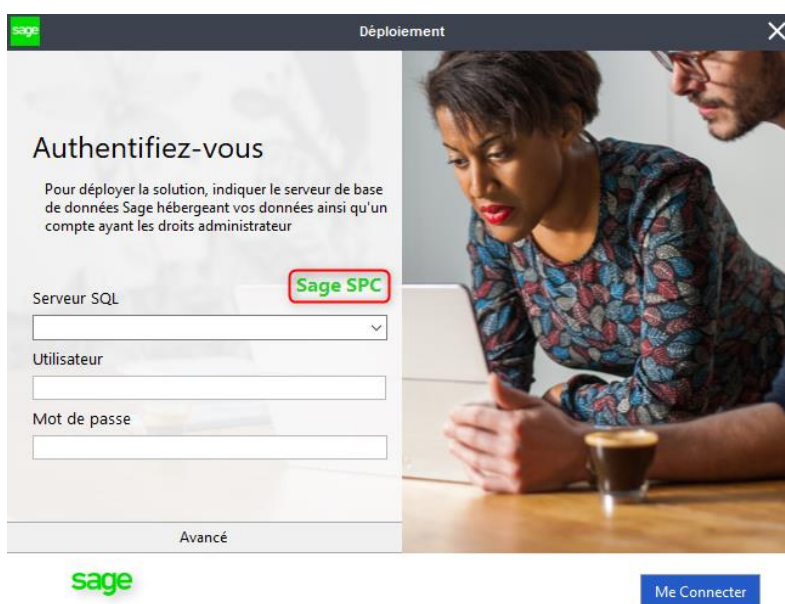

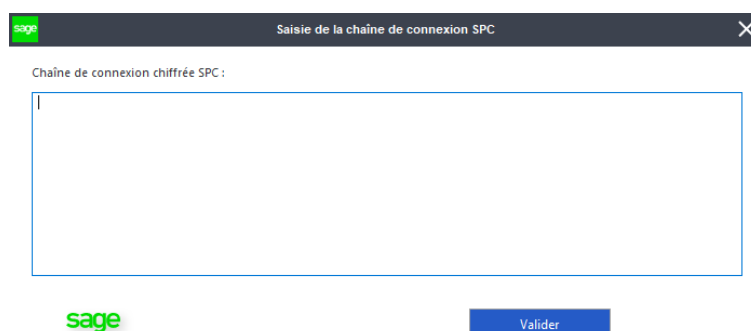

Une fois validée, vérifiez les informations de connexion sans les modifier puis cliquez sur "Me Connecter"

Lors de cette étape, sont créées :

- La chaîne de connexion à l'application dans le répertoire :
C:\ProgramData\Sage\ConnectionStrings.xml
- Les tables permettant de stocker le paramétrage de l'application
- Les vues consolidées sur lesquelles se basent nos connecteurs

Ces tables et ces vues sont enregistrées sous un schéma spécifique dédié au reporting.

Définir le mot de passe du compte Admin

Définissez le mot de passe du compte Admin pour se connecter ensuite à l'application.

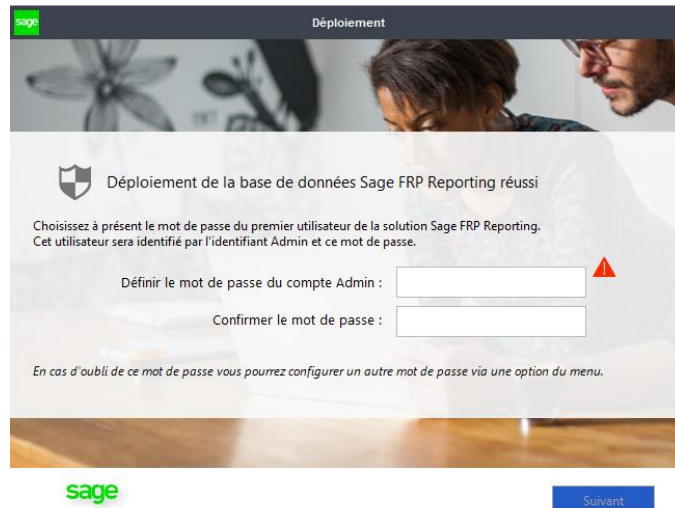

Vous devez spécifier un mot de passe complexe pour le compte Admin. Il doit être constitué d'au moins **8 caractères**, dont au minimum **une majuscule, une minuscule, un caractère spécial et un chiffre**.

Renseigner la licence

Saisissez ensuite la licence et cliquez sur « Valider » puis « Fermer ».

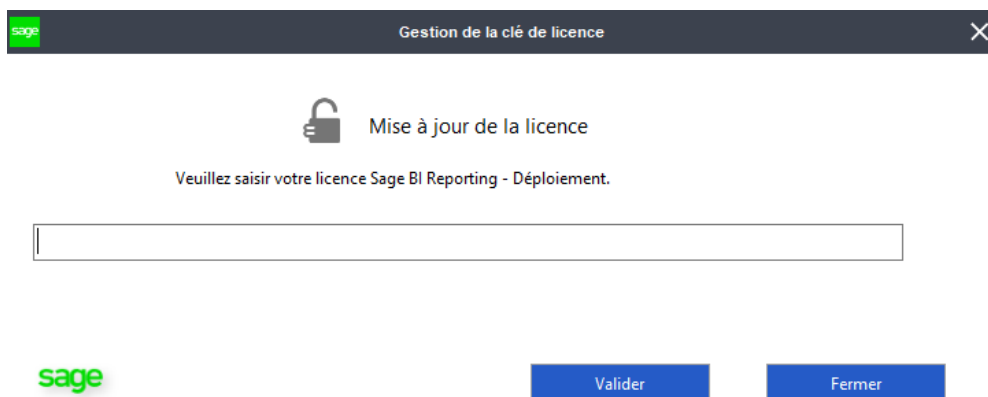

Interface principale

Une fois connecté, vous arrivez aux étapes de déploiement des connecteurs standards Sage Azure. Vous devez réaliser les étapes dans l'ordre afin de débloquer l'écran suivant. Les boutons d'exécution passeront alors du **rouge** au **vert**.

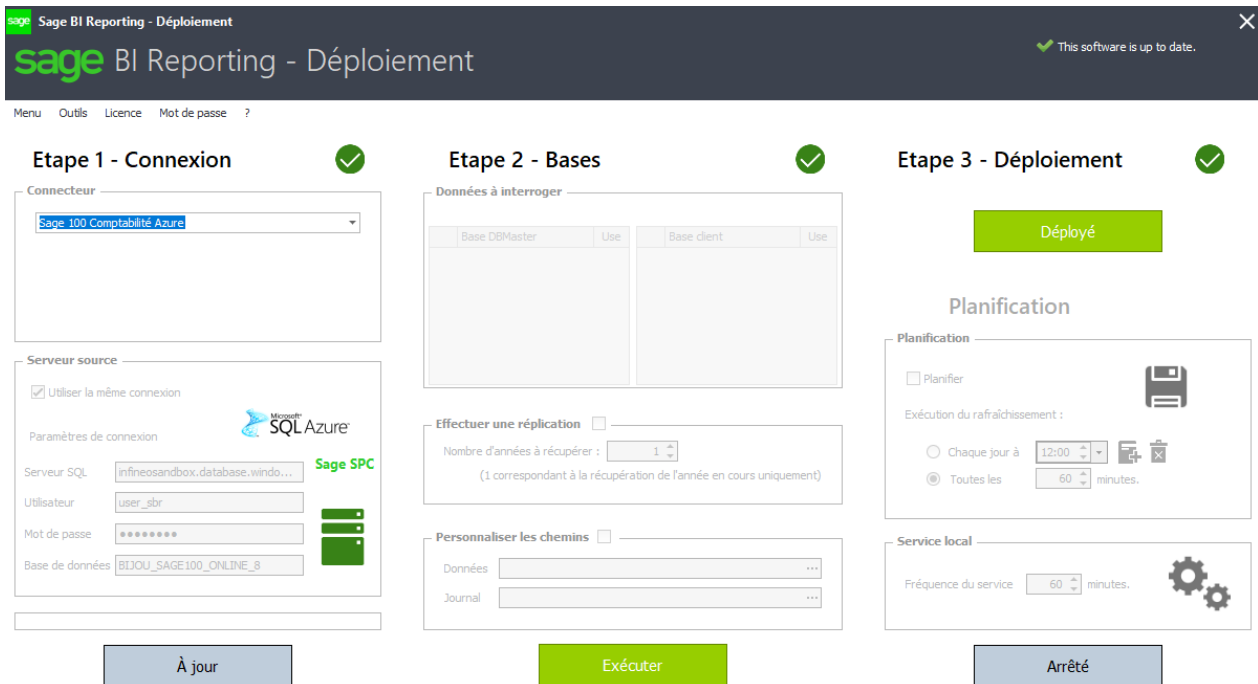

1. Les options de la barre de Menu

La barre de Menu vous permet d'accéder à différentes fonctions.

Menu

Via le bouton Menu, pouvez choisir de :

- Vous déconnecter de l'instance SQL
- Opter pour la version anglaise de l'outil de déploiement
- Quitter Sage BI Reporting Déploiement

Outils

Dans le cas d'un déploiement de connecteur sur un environnement Azure, il n'est pas utile de modifier le préfixe car aucune BDD de reporting ne sera créée. Seul un schéma par défaut sera déployé comprenant les vues utilisées dans nos modèles relationnels.

Licence

Vous pouvez saisir votre/vos licence(s) complète(s) pour la mettre à jour.

Mot de passe

Vous pouvez redéfinir le mot de passe du compte Admin pour se connecter à Sage BI Reporting.

2. Étape 1 : Connexion

- Choisissez dans la liste le connecteur que vous souhaitez déployer.

Le déploiement se faisant sous un environnement Sage Partner Cloud, seuls les connecteurs types Azure seront proposés dans la liste déroulante.

- Choix du serveur source :

À ce niveau, les informations de l'instance sont automatiquement renseignées grâce à la chaîne de connexion chiffrée SPC que vous avez saisie précédemment. C'est pourquoi l'étape reste grisée.

3. Étape 2 : Bases

- Dans l'écran « Étape 2 – Bases », cliquez sur  pour déployer le schéma par défaut. Le traitement lancé au clic sur « Exécuter » créé/met à jour le schéma dédié au reporting contenant les vues consolidées qui permettent de lire l'ensemble des informations nécessaires au connecteur standard.

Par défaut, le déploiement du connecteur se fera sur l'ensemble des schémas présents dans la base de données cliente. Il sera cependant possible de limiter l'accès à une entité a posteriori via la partie « Sécurité » du Studio.

Les options de paramétrage sont limitées dans le cadre d'un déploiement sous un environnement Sage Partner Cloud, c'est pourquoi les parties « Personnaliser les chemins », « Réplication » et « Commande » sont grisées.

De plus, l'option de personnalisation identifiée par la roue dentée n'est  pas disponible pour le déploiement des connecteurs sous Azure.

4. Étape 3 : Déploiement

Une fois l'étape 2 réalisée, vous pouvez choisir de déployer le dictionnaire standard du connecteur. Il suffit de cliquer sur le bouton Déployer qui peut s'afficher en 3 couleurs :

- **Rouge** si le dictionnaire n'existe pas encore dans les tables de données référentielles
- **Orange** si le dictionnaire est déjà présent et est à mettre à jour
- **Vert** si le dictionnaire est déjà présent et est à jour

Si le bouton est orange, l'outil vous propose de mettre à jour votre version du connecteur. Il faut cliquer sur « Oui ». Une sauvegarde du dictionnaire avant mise à jour et fusion est automatiquement réalisée dans la table DL_CONNECTEURS_ARCHIVES de votre BDD.

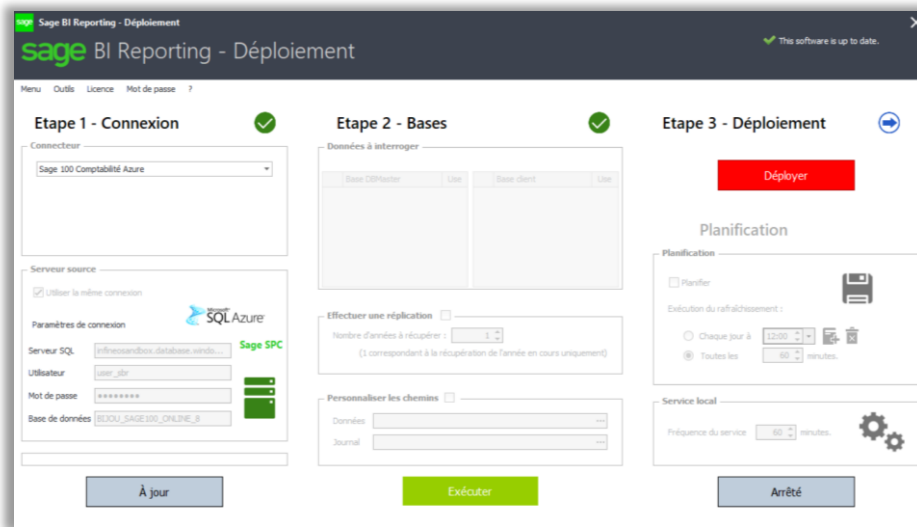

L'outil vous propose ensuite de lancer Excel® pour débiter sur Sage BI Reporting. Si vous souhaitez déployer l'ensemble des connecteurs, il vous faudra répéter pour chaque connecteur les étapes du menu Connexion jusqu'au menu Dictionnaire.

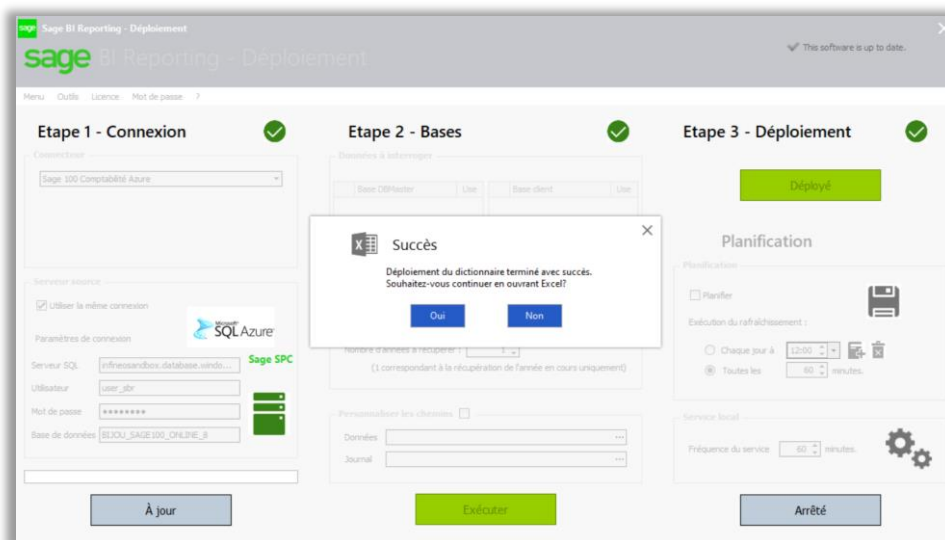

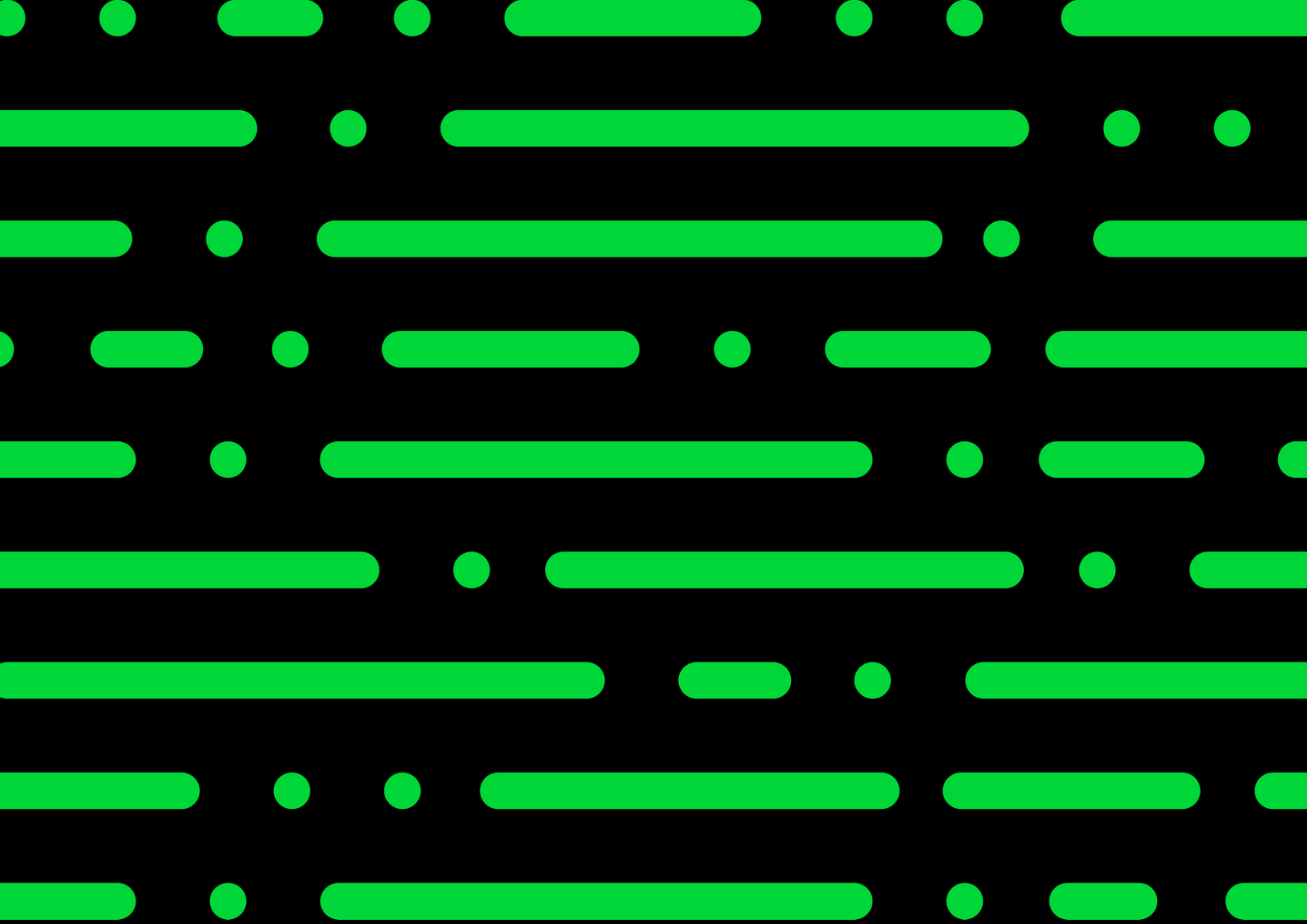

Sage

©2022 THE SAGE GROUP PLC OR ITS LICENSORS. SAGE, SAGE LOGOS, SAGE PRODUCT AND SERVICE NAMES MENTIONED HEREIN ARE THE TRADEMARKS OF THE SAGE GROUP PLC OR ITS LICENSORS. ALL OTHER TRADEMARKS ARE THE PROPERTY OF THEIR RESPECTIVE OWNERS.